

茨城県火災共済協同組合の現状

2024年

DISCLOSURE

令和6年8月

茨城県火災共済協同組合

目 次

| | |
|-----------------------------------|----|
| 1. 組織の概況 | 1 |
| (1) 組織の名称 | |
| (2) 事務所の所在地 | |
| (3) 組合員数 | |
| (4) 組織機構図 | |
| (5) 役員 | |
| 2. 事業の概況 | 2 |
| (1) 主要な業務 | |
| (2) 令和5年度における事業の概況 | |
| (3) 主要な業務の状況を示す指標 | |
| (4) 支払余力（ソルベンシー・マージン）比率 | |
| 3. コンプライアンス・リスク管理の取り組み | 6 |
| (1) コンプライアンス基本方針 | |
| (2) リスク管理方針 | |
| (3) コンプライアンス・リスク管理体制 | |
| (4) コンプライアンス・リスク管理体制の強化 | |
| 4. その他の取り組み | 8 |
| (1) 組合員以外の者が共済事業を利用することについての管理の体制 | |
| (2) 金融ADR制度への対応 | |
| 5. 財務諸表 | 10 |
| (1) 貸借対照表 | |
| (2) 損益計算書 | |
| (3) 剰余金処分（又は損失処理） | |
| 6. 資産運用諸表 | 13 |
| (1) 運用資産の構成 | |
| (2) 運用資産の増減 | |
| (3) 運用資産種類別平均残高および運用利回り | |
| (4) 財産運用収益明細 | |
| (5) 利息および配当金収入明細 | |
| (6) 財産運用費用明細 | |

- (7) 有価証券の明細
- (8) 有価証券残存期間別内訳
- (9) 業種別保有株式
- (10) 財産運用の時価評価
- (11) 貸付金明細
- (12) 貸付金明細 (国内企業貸付)
- (13) リスク管理債権の状況
- (14) 債務者区分による債権の状況

7. その他の諸表・・・・・・・・・・・・・・・・・・・・・・・・・・・・・・ 17

- (1) 業務用固定資産明細
- (2) 貸倒引当金明細
- (3) 出資金および積立金明細 (剰余金処分前)
- (4) 事業費明細
- (5) 責任準備金の残高、積立方式および積立率
- (6) 共済掛金積立金の残高および予定利率
- (7) 共済掛金、共済金および保有契約件数等
- (8) 共済契約の種類ごとの保障機能別保有契約高
- (9) 新契約平均共済金額
- (10) 月払契約の新契約平均再共済料・共済掛金
- (11) 契約者割戻しの状況
- (12) 解約失効率
- (13) 再共済の実施状況

1. 組織の概況

(1) 組織の名称 茨城県火災共済協同組合

(2) 事務所の所在地

〒310 - 0801 茨城県水戸市桜川2丁目2番地35号 茨城県産業会館8階

(3) 組合員数 (令和6年3月31日現在) 27,246名

(4) 組織機構図 (令和6年3月31日現在)

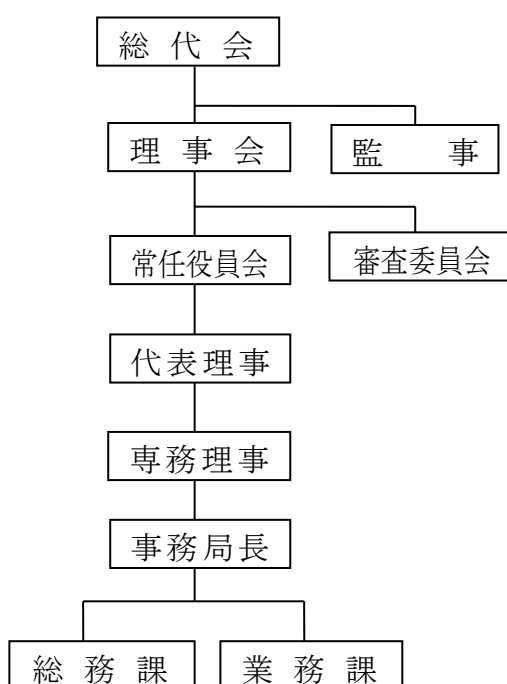

(5) 役員【理事25名 監事4名】(令和6年3月31日現在)

| 役職 | 氏名 | 役職 | 氏名 |
|------|--------|------|--------|
| 理事長 | 小川 一成 | 副理事長 | 荒野 吉生 |
| 副理事長 | 竹脇 元治 | 専務理事 | 河田 英介 |
| 理事 | 日下 良二 | 理事 | 浅川 清司 |
| 理事 | 浅野 洋二 | 理事 | 飯田 正博 |
| 理事 | 飯村 信康 | 理事 | 大畑 良雄 |
| 理事 | 加藤木 克也 | 理事 | 上坂 理一 |
| 理事 | 菊地 清 | 理事 | 菊地 城一郎 |

| | | | |
|----|--------|----|-------|
| 理事 | 菅波 敏一 | 理事 | 鈴木 昇 |
| 理事 | 高野 健治 | 理事 | 舘野 理 |
| 理事 | 大藤 博文 | 理事 | 徳生 明正 |
| 理事 | 野村 武勝 | 理事 | 松井 修一 |
| 理事 | 皆川 光吉 | 理事 | 森 義広 |
| 理事 | 米川 央洋 | | |
| 監事 | 青木 清人 | 監事 | 岡野 克幸 |
| 監事 | 山野井 周一 | 監事 | 安 四郎 |

2. 事業の概況

(1) 主要な業務

組合員の相互扶助の精神に基づいて、組合員のために必要な共済事業を行い、もって組合員の自主的な経済活動を促進し、かつ、その経済的地位の向上を図ることを目的として、以下の事業を行っています。

- ① 組合員のためにする火災共済事業
- ② 組合員のためにする①以外の共済事業
- ③ 組合員のためにする共済事業に関する受託事業
- ④ 組合員のためにする保険会社の業務の代理又は事務の代行
- ⑤ 上記①～④の事業に附帯する事業

(2) 令和5年度における事業の概況

① 火災共済事業（全日本火災共済協同組合連合会との共同元受事業）

当年度における火災共済事業は、保有契約件数8,969件、契約金額1,648億2,578万円、共済掛金2億3,326万円、共済金1億4,931万円であり、損害率は64.01%となりました。

② その他共済事業

当年度におけるその他の共済事業は、共済掛金489万円、共済金168万円であり、損害率は34.36%となりました。

なお、種類別の概況は、以下のアからオのとおりです。

ア. 生命傷害共済

保有契約件数は174件、契約高は4億4,750万円、共済掛金は161万円、共済金58万円であり、損害率は36.02%となりました。

イ. 自動車事故費用共済

保有契約台数は357台、契約高は7億2,600万円、共済掛金は236万円、共済金14

万円であり、損害率は5.93%となりました。

ウ. 所得補償共済

保有契約件数は26件、契約口数は70口、共済掛金は42万円、共済金96万円であり、損害率は228.57%となりました。

エ. 休業補償共済

保有契約件数は0件、契約高は0万円、共済掛金は0万円、共済金0万円であり、損害率は0.00%となりました。

オ. 中小企業者総合賠償責任共済

保有契約件数は53件、補償限度額は76億2,000万円、共済掛金は50万円、共済金0万円であり、損害率は0.00%となりました。

③ 受託事業

当年度における受託事業は、受託手数料6,513万円となりました。

なお、種類別の概況は、以下のアからエのとおりです。

ア. 医療総合保障共済（全日本火災共済協同組合連合会からの受託事業）

保有契約件数は27件、受託手数料は77万円となりました。

イ. 休業対応応援共済（全日本火災共済協同組合連合会からの受託事業）

保有契約件数は103件、受託手数料は38万円となりました。

ウ. 自動車共済（関東自動車共済協同組合からの受託事業）

保有契約台数は4,789台、受託手数料は6,072万円となりました。

エ. 自賠責共済（関東自動車共済協同組合からの受託事業）

保有契約台数は1,169台、受託手数料は83万円となりました。

④ 保険会社の代理業

当年度における保険会社の代理業は、代理店手数料243万円となりました。

なお、種類別の概況は、以下のアのとおりです。

ア. 共栄火災

保有契約件数は323件、代理店手数料は243万円となりました。

以上の結果、当年度は889万円の純利益金額を計上することになりました。

(3) 主要な業務の状況を示す指標

(単位：円)

| 区 分 | 令和元年度 | 令和2年度 | 令和3年度 | 令和4年度 | 令和5年度 |
|----------------------------|---------------|-------------|---------------|---------------|---------------|
| 経常収益 | 654,628,240 | 633,903,529 | 447,251,353 | 409,920,482 | 532,884,698 |
| 経常利益 | 6,532,867 | 9,711,702 | 9,125,080 | 10,252,028 | 12,412,977 |
| 当期純利益 | 6,197,866 | 9,376,702 | 8,790,080 | 9,917,027 | 8,889,477 |
| 出資金 | 322,090,500 | 319,354,700 | 316,175,200 | 314,263,600 | 311,430,600 |
| 出資口数(口) | 3,220,905 | 3,193,547 | 3,161,752 | 3,142,636 | 3,114,306 |
| 純資産額 | 776,764,471 | 778,398,197 | 787,086,417 | 792,918,344 | 801,539,890 |
| 総資産額 | 1,000,466,866 | 993,298,888 | 1,002,950,680 | 1,005,935,736 | 1,025,060,908 |
| 責任準備金残高 | 88,048,404 | 86,529,756 | 85,436,239 | 87,765,559 | 88,098,096 |
| 貸付金残高 | 0 | 0 | 0 | 0 | 0 |
| 有価証券残高 | 412,250,500 | 451,229,500 | 458,376,500 | 538,376,500 | 542,310,000 |
| 支払余力(ソルベンシー・マージン)比率 (%) | 4,224.5 | 4,174.4 | 4,132.9 | 4,158.9 | 4,114.4 |
| 剰余金 配当 | 出資 配当金 | 0 | 0 | 0 | 0 |
| | 利用分量 配当金 | 0 | 0 | 0 | 0 |
| 職員数(人) | 9 | 11 | 9 | 9 | 9 |
| 正味収入共済掛金 | 96,549,671 | 94,108,758 | 95,566,865 | 98,466,036 | 97,907,221 |
| 組員以外の者の共済事業の利用の割合(%) | ※下表に記載 | ※下表に記載 | ※下表に記載 | ※下表に記載 | ※下表に記載 |

組員以外の者の共済事業の利用の割合 (%)

| 事業 | 令和元年度 | 令和2年度 | 令和3年度 | 令和4年度 | 令和5年度 |
|----------|-------|-------|-------|-------|-------|
| 火災共済事業 | 4.4 | 4.49 | 4.65 | 4.66 | 4.77 |
| その他共済事業 | 15.11 | 14.36 | 14.11 | 11.63 | 11.91 |
| 受託事業 | 15.79 | 15.74 | 14.66 | 15.79 | 16.07 |
| 保険会社の代理業 | 15.16 | 14.01 | 14.23 | 15.93 | 12.16 |

※上記の正味収入共済掛金は、(共済掛金+再共済返戻金+連合会解約返戻金+連合会その他返戻金) - (解約返戻金+その他返戻金+再共済料+連合会共済掛金) の計算式から算出しました。

※受託事業(医療総合・休業対応・自動車共済)ただし自動車共済を除いて算出しました。

(4) 支払余力（ソルベンシー・マージン）比率

令和5年度の支払余力（ソルベンシー・マージン）比率は4,114.4%となっています。

（単位：千円、％）

| 区 分 | 令和4年度 | 令和5年度 |
|--|---------|---------|
| (A) 支払余力（ソルベンシー・マージン）総額 | 809,302 | 817,982 |
| 純資産の部合計 （組合外流失予定額、繰延資産を除く） | 792,918 | 801,539 |
| 異常危険準備金 | 16,384 | 16,443 |
| 一般貸倒引当金 | 0 | 0 |
| その他有価証券の評価差額（税効果控除前） | 0 | 0 |
| 土地の含み損益 | 0 | 0 |
| その他 | 0 | 0 |
| (B) リスクの合計額 $\sqrt{\{R_1^2 + (R_3 + R_4)^2\}} + R_2 + R_5$ | 38,919 | 39,762 |
| 一般共済リスク（R1） | 617 | 416 |
| 巨大災害リスク（R2） | 0 | 0 |
| 予定利率リスク（R3） | 0 | 0 |
| 財産運用リスク（R4） | 38,139 | 38,971 |
| 経営管理リスク（R5） | 775 | 787 |
| (C) 支払余力（ソルベンシー・マージン）比率 $[(A) / \{(B) \times 1/2\}] \times 100$ | 4,158.9 | 4,114.4 |

※上記の金額および数値は、中小企業等協同組合法施行規則第149条および第150条ならびに中小企業等協同組合法施行規程に基づいて算出しました。

※表内の数値は、保険会社のソルベンシー・マージン比率と単純に比較することはできません。

3. コンプライアンス・リスク管理の取り組み

(1) コンプライアンス基本方針

当組合の役員および職員は、極めて公共性の高い共済事業に従事する者として、相互扶助・相互信頼の共済の理念を見失うことなく、その与えられた使命を自覚し、強い問題意識を持って法令等を遵守いたします。

(2) リスク管理方針

当組合の行う事業は、極めて公共性の高い共済事業であるため、相互扶助・相互信頼の共済の理念を自覚し、安定的な運営を継続する必要がありますが、社会環境の変化により、多様化・高度化・複雑化するリスクの増加に対し、適切な対応が求められます。事業運営に関するリスクとして、共済引受リスク、市場リスク、流動性リスク、事務リスク、システムリスクなどがあります。これらの各種リスクを把握し、その予防を行い、発生後は再発防止策による迅速な対処をするため、リスク管理委員会の設置、諸規程の整備、役職員への周知などリスク管理体制の充実・強化に努めます。

(3) コンプライアンス・リスク管理体制

コンプライアンス（法令等遵守）は、極めて公共性の高い共済事業においては、特に重視すべき事項であり、当組合では共済事業の健全かつ適切な運営及び公平・公正な共済の普及推進を行うことにより、組合員・共済契約者等の皆様の保護を図るため、全役職員が自己責任原則に基づき、各種法令、定款、内部諸規程及び社会規範等を厳格に遵守することに取り組んでいます。

また、共済事業の健全な運営を確保するために、各種リスクを把握し、適切なリスク管理に努めています。

なお、共済事業における主なリスクとして、以下のリスクがあります。

①共済引受リスク

共済引受リスクとは、経済情勢や共済事故の発生率等が共済掛金設定時の予測に反して変動することにより被るリスクをいいます。共済引受リスクについては、共済引受基準、共済契約準備金の積立て、自己資本状況など、あらゆる面からリスクを把握し、事業の安定性を充分考慮し管理しています。

②市場リスク

市場リスクとは、資産運用リスク・信用リスク等を含むリスクをいい、金利の変動や預金先、または債権の発行体の財務状況の悪化等により、保有する資産の価値が変動することによって損失を被るリスクをいいます。市場リスクについては、中小企業等協同組合法等の法令及び運用管理方針等に従い、資金の性格や負債の特性に応じて、安全性、収益性及び流動性に留意し、健全な資産運用に努めています。

③流動性リスク

流動性リスクとは、急激な掛金収入の減少、解約返戻金の一時的な増加、巨大災害で

の資金流出、市場の混乱等が発生し、資金確保のため、通常よりも著しく低い価格での資産売却を余儀なくされることにより損失を被るリスクをいいます。流動性リスクについては、日々の資金繰りの状況に応じて、適切な対応ができるように努めています。

④事務リスク

事務リスクとは、役職員等が正確な事務を怠ったり、不正等を起こしたりすることにより損失を被るリスクをいいます。事務リスクについては、事務マニュアル類の整備を行うとともに、事務の取扱いにかかわる職員教育等の周知徹底を図っています。また、個人情報管理については、情報管理に関するマニュアル類の策定等のセキュリティ対策を行い、業務の健全性と適切性の確保に努めています。

⑤システムリスク

システムリスクとは、コンピュータシステムのダウンや誤作動等のシステムの不備等、またはコンピュータの不正使用により損失を被るリスクをいいます。システムリスクについては、共済システム専用のホストコンピュータ等を委託業者である株式会社大和ソフトウェアリサーチに管理を依頼し、リスクの分散化を図っているほか、各種規程類を整備することで、システムの適正な運用に努めています。

(4) コンプライアンス・リスク管理体制の強化

本事業年度においては、コンプライアンス規程及び内部監査規程に基づき、職員に対する定例監査、代理所に対する代理所監査を実施するとともに、コンプライアンス研修、コンプライアンス自主点検を実施することで、昨年度に引続きコンプライアンスの強化に努めています。

◎ 反社会的勢力への対応基本方針

当組合は、社会の秩序や安全に脅威を与える反社会的勢力に対し、被害の防止を目的として「反社会的勢力への対応基本方針」を次のとおり定め、断固とした姿勢で臨みます。

1. 組織としての対応

反社会的勢力による不当要求に対しては、担当者や担当部署だけに任せるのではなく、組織全体として対応します。

2. 外部専門機関との連携

反社会的勢力による不当要求に備え、警察・茨城県暴力追放推進センター等の外部の専門機関と緊密な連絡関係を構築することに努めます。

3. 取引を含めた一切の関係遮断

反社会的勢力とは一切の関係を持ちません。反社会的勢力とは知らずに何らかの関係を有した場合は、速やかに関係を解消します。

4. 有事における民事と刑事の法的対応

反社会的勢力による不当要求に対しては、あらゆる民事上の法的手段を講じます。また、ケースによっては警察に被害届を提出するなど、刑事事件化も躊躇しません。

5. 裏取引や資金提供の禁止

反社会的勢力による不当要求が、事業活動上の不祥事や職員の不祥事であっても、事実を隠蔽するための裏取引や資金提供を行わず、不当要求に対しては拒絶し、不祥事に対しては再発防止等を徹底することで対応します。

4. その他の取り組み

(1) 組合員以外の者が共済事業を利用することについての管理の体制

当組合員以外の者の事業の利用分量の総額は、その事業年度における組合員等の利用分量の総額の100分の20を超えることができないこととなっています。

このため、共済種類ごとのご契約にあたって、契約者の組合員資格についてご確認させていただいております。また、年度末において共済契約者区分別の契約者数及び契約金額・共済掛金等の集計を行い、利用分量の管理に努めています。

(2) 金融ADR制度への対応

平成22年10月1日から金融ADR法が施行されたことに伴い、全日本火災共済協同組合連合会が紛争解決機関として、一般社団法人日本共済協会と利用契約を締結しております。

全日本火災共済協同組合連合会との連携体制の構築を行い、ご利用者の皆さまからのご意見・苦情に迅速かつ適切な対応ができるように組織体制を整備いたしました。

◎ 紛争解決機関

一般社団法人日本共済協会

03-5368-5757

◎ ご相談・苦情の受付先

茨城県火災共済協同組合

029-224-0610

全日本火災共済協同組合連合会 火災共済相談受付センター

0120-562630

全日本火災共済協同組合連合会 中小企業共済相談受付センター

0120-511077

◎苦情対応の体制

◎ 苦情対応の態勢

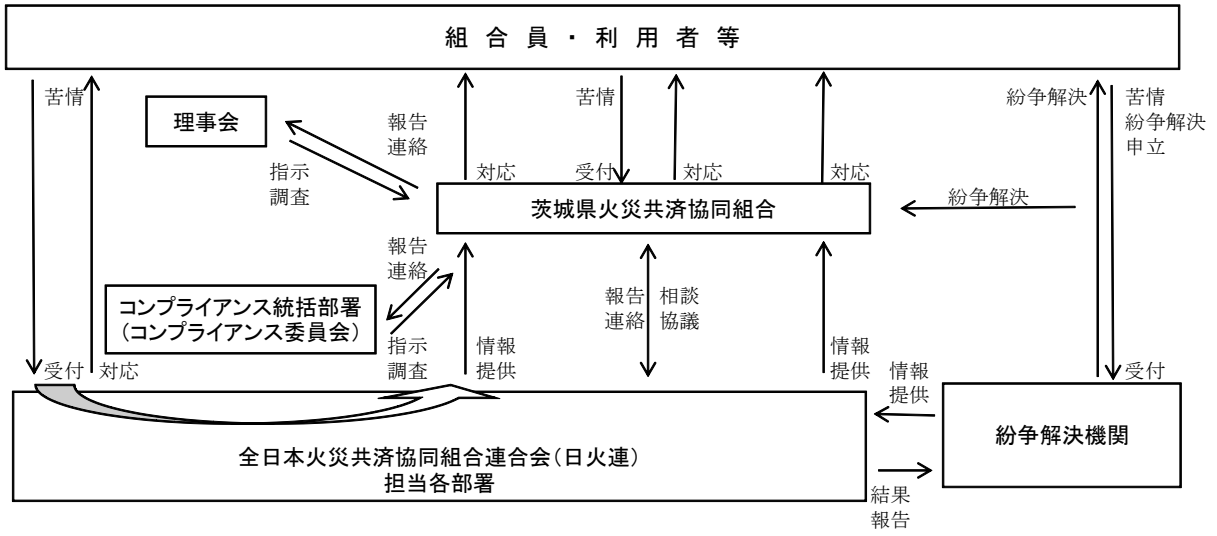

5. 財 務 諸 表

(1) 貸借対照表

(単位：円、%)

| 科 目 | 令和4年度 (令和5年3月31日現在) | 令和5年度 (令和6年3月31日現在) | 増減額 | 前年度比 |
|-----------------------|------------------------|------------------------|---------------|----------|
| 現金および預金 | 267,074,776 | 280,501,564 | 13,426,788 | 5.03 |
| 現金 | (122,232) | (189,078) | (66,846) | 54.69 |
| 銀行預金 | (190,133,216) | (201,080,440) | (10,947,224) | 5.76 |
| 商工中金預金 | (1,276,539) | (3,393,232) | (2,116,693) | 165.81 |
| 信用金庫預金 | (41,422,491) | (41,534,382) | (111,891) | 0.27 |
| 信用組合預金 | (34,120,298) | (34,304,432) | (184,134) | 0.54 |
| 有価証券 | 538,376,500 | 542,310,000 | 3,933,500 | 0.73 |
| 国債 | (99,640,000) | (0) | (0) | △ 100.00 |
| 社債 | (330,000,000) | (430,000,000) | (100,000,000) | 30.30 |
| 株式 | (108,736,500) | (112,310,000) | (3,573,500) | 3.29 |
| 未収共済掛金 | 33,814,730 | 38,840,307 | 5,025,577 | 14.86 |
| 代理所貸 | 31,696 | 19,080 | △ 12,616 | △ 39.80 |
| 再共済貸 | 31,160 | 136,544 | 105,384 | 338.20 |
| 連合会貸 | 3,137,925 | 741,820 | △ 2,396,105 | △ 76.36 |
| 未収入金 | 571,438 | 748,665 | 177,227 | 31.01 |
| 未収受託手数料 | 5,322,158 | 5,405,350 | 83,192 | 1.56 |
| 前払金 | 77,109 | 41,022 | △ 36,087 | △ 46.80 |
| 仮払金 | 26,498 | 13,900 | △ 12,598 | △ 47.54 |
| 関係団体出資金 | 147,410,000 | 147,410,000 | 0 | 0.00 |
| 日火連 | (147,300,000) | (147,300,000) | (0) | 0.00 |
| 全済連 | (50,000) | (50,000) | (0) | 0.00 |
| 全国経済事業連合会 | (10,000) | (10,000) | (0) | 0.00 |
| 関自共 | (50,000) | (50,000) | (0) | 0.00 |
| 不動産および動産 | 10,060,746 | 8,537,626 | △ 1,523,120 | △ 15.14 |
| 建物 | (7,680,296) | (7,070,415) | (△609,881) | △ 7.94 |
| 備品その他 | (2,380,450) | (1,467,211) | (△913,239) | △ 38.36 |
| 未達出資金 | 1,000 | 500 | △ 500 | △ 50.00 |
| 未達勘定 | 0 | 354,530 | 354,530 | - |
| 合 計 | 1,005,935,736 | 1,025,060,908 | 19,125,172 | 1.90 |
| 負債の部 | | | | |
| 共済契約準備金 | 89,026,136 | 88,385,482 | △ 640,654 | △ 0.72 |
| 支払準備金 | (1,260,577) | (287,386) | (△973,191) | △ 77.20 |
| 責任準備金 | (87,765,559) | (88,098,096) | (332,537) | 0.38 |
| (内異常危険準備金) | (16,384,016) | (16,443,925) | (59,909) | 0.37 |
| 未払金 | 950,565 | 2,327,150 | 1,376,585 | 144.82 |
| 借入金 | 0 | 0 | 0 | 0.00 |
| 代理所借 | 10,951,166 | 11,197,577 | 246,411 | 2.25 |
| 再共済借 | 175,214 | 165,590 | △ 9,624 | △ 5.49 |
| 連合会借 | 14,469,365 | 15,899,422 | 1,430,057 | 9.88 |
| 仮受金 | 10,365,200 | 8,941,718 | △ 1,423,482 | △ 13.73 |
| 諸預り金 | 1,014,394 | 989,996 | △ 24,398 | △ 2.41 |
| 未払法人税等 | 335,000 | 3,523,500 | 3,188,500 | 951.79 |
| 未払消費税等 | 2,264,700 | 2,636,500 | 371,800 | 16.42 |
| 退職給与引当金 | 67,926,367 | 72,926,367 | 5,000,000 | 7.36 |
| 繰延税金負債 | 15,539,285 | 16,527,716 | 988,431 | 6.36 |
| 合 計 | 213,017,392 | 223,521,018 | 10,503,626 | 4.93 |
| 純資産の部 | | | | |
| 出資金 | 314,263,600 | 311,430,600 | △ 2,833,000 | △ 0.90 |
| 資本準備金 | 36,744,668 | 36,744,668 | 0 | 0.00 |
| 利益準備金 | 178,480,000 | 180,480,000 | 2,000,000 | 1.12 |
| 特別積立金 | 184,700,000 | 185,700,000 | 1,000,000 | 0.54 |
| 役員退職手当積立金 | 7,982,714 | 9,962,714 | 1,980,000 | 24.80 |
| 施設設備改修修繕準備金 | 17,257,864 | 21,257,864 | 4,000,000 | 23.18 |
| 制度掛金率改定等準備金 | 1,374,100 | 1,374,100 | 0 | 0.00 |
| 当期末処分剰余金 (又は当期末処理損失金) | 9,968,183 | 9,857,660 | △ 110,523 | △ 1.11 |
| 当期純利益金額 (又は当期純損失金額) | (9,917,027) | (8,889,477) | (△1,027,550) | △ 10.36 |
| 前期繰越剰余金 (又は前期繰越損失金) | (51,156) | (968,183) | (917,027) | 1,792.61 |
| その他有価証券評価差額金 | 42,147,215 | 44,732,284 | 2,585,069 | 6.13 |
| 合 計 | 792,918,344 | 801,539,890 | 8,621,546 | 1.09 |

(2) 損益計算書

(単位：円、%)

| 科 目 | 令和4年度 | | 令和5年度 | | 増減額 | 前年度比 |
|------------------------------|----------------------------|----------------------------|----------------------------|----------------------------|---------------|----------|
| | 自 令和4年4月 1日 至 令和5年3月31日 | 自 令和5年4月 1日 至 令和6年3月31日 | 自 令和5年4月 1日 至 令和6年3月31日 | 自 令和5年4月 1日 至 令和6年3月31日 | | |
| 経常収益 | 409,920,482 | 532,884,698 | 532,884,698 | 532,884,698 | 122,964,216 | 30.00 |
| 事業収益 | 406,278,630 | 528,426,196 | 528,426,196 | 528,426,196 | 122,147,566 | 30.06 |
| 共済掛金 | 235,273,536 | 238,143,038 | 238,143,038 | 238,143,038 | 2,869,502 | 1.22 |
| 再共済収入 | 1,619,005 | 1,325,943 | 1,325,943 | 1,325,943 | △ 293,062 | △ 18.10 |
| 再共済金 | (1,424,205) | (1,325,718) | (1,325,718) | (1,325,718) | (△98,487) | △ 6.92 |
| 再共済返戻金 | (0) | (225) | (225) | (225) | (225) | - |
| その他収入 | (194,800) | (0) | (0) | (0) | (△194,800) | - |
| 連合会収入 | 33,279,314 | 151,163,355 | 151,163,355 | 151,163,355 | 117,884,041 | 354.23 |
| 連合会共済金 | (30,664,340) | (149,308,288) | (149,308,288) | (149,308,288) | (118,643,948) | 386.91 |
| 連合会解約返戻金 | (2,538,301) | (1,749,170) | (1,749,170) | (1,749,170) | (△789,131) | △ 31.09 |
| 連合会その他返戻金 | (76,673) | (105,897) | (105,897) | (105,897) | (29,224) | 38.12 |
| 共済金戻入 | 0 | 0 | 0 | 0 | 0 | 0.00 |
| 受託事務手数料 | 64,722,667 | 65,131,740 | 65,131,740 | 65,131,740 | 409,073 | 0.63 |
| 支払準備金戻入 | 96,429 | 1,260,577 | 1,260,577 | 1,260,577 | 1,164,148 | 1,207.26 |
| 責任準備金戻入 | 69,114,179 | 71,381,543 | 71,381,543 | 71,381,543 | 2,267,364 | 3.28 |
| (内異常危険準備金戻入) | (0) | (0) | (0) | (0) | (0) | 0.00 |
| 役員退職手当積立金戻入 | 1,547,600 | 20,000 | 20,000 | 20,000 | △ 1,527,600 | △ 98.71 |
| 制度掛金率改定等準備金戻入 | 625,900 | 0 | 0 | 0 | △ 625,900 | - |
| 事業外収益 | 3,641,852 | 4,458,502 | 4,458,502 | 4,458,502 | 816,650 | 22.42 |
| 利息および配当金収入 | 2,859,551 | 3,255,739 | 3,255,739 | 3,255,739 | 396,188 | 13.85 |
| 有価証券償還益 | 0 | 360,000 | 360,000 | 360,000 | 360,000 | - |
| 雑収入 | 782,301 | 842,763 | 842,763 | 842,763 | 60,462 | 7.73 |
| 経常費用 | 399,668,454 | 520,471,721 | 520,471,721 | 520,471,721 | 120,803,267 | 30.23 |
| 事業費用 | 399,644,026 | 520,471,721 | 520,471,721 | 520,471,721 | 120,827,695 | 30.23 |
| 共済金 | 32,740,290 | 150,991,348 | 150,991,348 | 150,991,348 | 118,251,058 | 361.18 |
| 解約返戻金 | 4,504,046 | 3,028,425 | 3,028,425 | 3,028,425 | △ 1,475,621 | △ 32.76 |
| その他返戻金 | 141,148 | 181,640 | 181,640 | 181,640 | 40,492 | 28.69 |
| 再共済料 | 1,947,497 | 1,960,533 | 1,960,533 | 1,960,533 | 13,036 | 0.67 |
| 連合会共済金戻入 | 0 | 0 | 0 | 0 | 0 | 0.00 |
| 連合会共済掛金 | 132,829,783 | 136,920,511 | 136,920,511 | 136,920,511 | 4,090,728 | 3.08 |
| 事業費 | 154,777,186 | 155,387,798 | 155,387,798 | 155,387,798 | 610,612 | 0.39 |
| 委託業務経費 | 0 | 0 | 0 | 0 | 0 | 0.00 |
| 支払準備金繰入 | 1,260,577 | 287,386 | 287,386 | 287,386 | △ 973,191 | △ 77.20 |
| 責任準備金繰入 | 71,443,499 | 71,714,080 | 71,714,080 | 71,714,080 | 270,581 | 0.38 |
| (内 異常危険準備金繰入) | (61,956) | (59,909) | (59,909) | (59,909) | (△2,047) | △ 3.30 |
| 事業外費用 | 24,428 | 0 | 0 | 0 | △ 24,428 | - |
| 支払利息 | 0 | 0 | 0 | 0 | 0 | 0.00 |
| 有価証券償還損 | 0 | 0 | 0 | 0 | 0 | 0.00 |
| 雑支出 | 0 | 0 | 0 | 0 | 0 | 0.00 |
| 経常利益 | 10,252,028 | 12,412,977 | 12,412,977 | 12,412,977 | 2,160,949 | 21.08 |
| 特別利益 | 0 | 0 | 0 | 0 | 0 | 0.00 |
| 有価証券売却益 | 0 | 0 | 0 | 0 | 0 | 0.00 |
| 固定資産売却益 | 0 | 0 | 0 | 0 | 0 | 0.00 |
| 特別損失 | 1 | 0 | 0 | 0 | △ 1 | - |
| 有価証券売却損 | 0 | 0 | 0 | 0 | 0 | 0.00 |
| 固定資産売却損 | 0 | 0 | 0 | 0 | 0 | 0.00 |
| 固定資産除却損 | 1 | 0 | 0 | 0 | △ 1 | - |
| 有価証券評価損 | 0 | 0 | 0 | 0 | 0 | 0.00 |
| 税引前当期純利益金額 (又は税引前当期純損失金額) | 10,252,027 | 12,412,977 | 12,412,977 | 12,412,977 | 2,160,950 | 21.08 |
| 法人税等 | 335,000 | 3,523,500 | 3,523,500 | 3,523,500 | 3,188,500 | 951.79 |
| 当期純利益金額 (又は当期純損失金額) | 9,917,027 | 8,889,477 | 8,889,477 | 8,889,477 | △ 1,027,550 | △ 10.36 |

(3) 剰余金処分（又は損失処理）

(単位：円)

| 科 目 | 令和4年度 | 令和5年度 |
|--------------------------|-----------|-----------|
| 当期末処分剰余金 (又は当期末処理損失金) | 9,968,183 | 9,857,660 |
| 当期純利益金額 (又は当期純損失金額) | 9,917,027 | 8,889,477 |
| 前期繰越剰余金 (又は前期繰越損失金) | 51,156 | 968,183 |
| 未処分剰余金（又は未処分損失金） | 0 | 0 |
| 組合積立金取崩額 | 0 | 0 |
| 利益準備金取崩額 | 0 | 0 |
| 特別積立金取崩額 | 0 | 0 |
| 剰余金処分別 | 9,000,000 | 9,000,000 |
| 利益準備金 | 2,000,000 | 2,000,000 |
| 特別積立金 | 1,000,000 | 0 |
| 役職員退職手当積立金 | 2,000,000 | 2,000,000 |
| 施設設備等改修修繕準備金 | 4,000,000 | 3,000,000 |
| 組合員再利用促進準備金 | | 2,000,000 |
| 次期繰越剰余金（又は次期繰越損失金） | 968,183 | 857,660 |

6. 資産運用諸表

(1) 運用資産の構成

(単位：円、%)

| 区 分 | 令和4年度末 | | 令和5年度末 | |
|---------|-------------|--------|-------------|--------|
| | 金 額 | 構成比 | 金 額 | 構成比 |
| 現金および預金 | 267,074,776 | 28.03 | 280,501,564 | 28.91 |
| 金銭の信託 | 0 | 0.00 | 0 | 0.00 |
| 金銭債権 | 0 | 0.00 | 0 | 0.00 |
| 有価証券 | 538,376,500 | 56.50 | 542,310,000 | 55.90 |
| 公社債 | 429,640,000 | — | 430,000,000 | — |
| 株 式 | 108,736,500 | — | 112,310,000 | — |
| 投資信託 | 0 | — | 0 | — |
| 関係団体出資金 | 147,410,000 | 15.47 | 147,410,000 | 15.19 |
| 預託金 | 0 | 0.00 | 0 | 0.00 |
| 合 計 | 952,861,276 | 100.00 | 970,221,564 | 100.00 |

(2) 運用資産の増減

(単位：円、%)

| 区 分 | 令和4年度 | 令和5年度 | 増減額 | 前年度比 |
|---------|-------------|-------------|------------|------|
| 現金および預金 | 267,074,776 | 280,501,564 | 13,426,788 | 5.03 |
| 金銭の信託 | 0 | 0 | 0 | 0.00 |
| 金銭債権 | 0 | 0 | 0 | 0.00 |
| 有価証券 | 538,376,500 | 542,310,000 | 3,933,500 | 0.73 |
| 公社債 | 429,640,000 | 430,000,000 | 360,000 | 0.08 |
| 株 式 | 108,736,500 | 112,310,000 | 3,573,500 | 3.29 |
| 投資信託 | 0 | 0 | 0 | 0.00 |
| 関係団体出資金 | 147,410,000 | 147,410,000 | 0 | 0.00 |
| 預託金 | 0 | 0 | 0 | 0.00 |
| 合 計 | 952,861,276 | 970,221,564 | 17,360,288 | 1.82 |

(3) 運用資産種類別平均残高および運用利回り

(単位：円、%)

| 区 分 | 令和4年度 | | 令和5年度 | |
|---------|-------------|-------|-------------|-------|
| | 平均残高 | 運用利回り | 平均残高 | 運用利回り |
| 預金 | 266,952,544 | 0.003 | 280,312,486 | 0.003 |
| 金銭の信託 | 0 | 0.00 | 0 | 0.00 |
| 金銭債権 | 0 | 0.00 | 0 | 0.00 |
| 有価証券 | 538,376,500 | — | 542,310,000 | — |
| 公社債 | 429,640,000 | 0.34 | 430,000,000 | 0.31 |
| 株 式 | 108,736,500 | 1.41 | 112,310,000 | 1.41 |
| 投資信託 | 0 | 0.00 | 0 | 0.00 |
| 関係団体出資金 | 147,410,000 | 0.00 | 147,410,000 | 0.00 |
| 預託金 | 0 | 0.00 | 0 | 0.00 |
| 合 計 | 952,739,044 | — | 970,032,486 | — |

(4) 財産運用収益明細

(単位：円)

| 区 分 | 令和4年度 | 令和5年度 |
|-------------|-----------|-----------|
| 利息および配当金 | 2,859,551 | 3,255,739 |
| 金銭の信託運用益 | 0 | 0 |
| 売買目的有価証券運用益 | 0 | 0 |
| 有価証券売却益 | 0 | 0 |
| 有価証券償還益 | 0 | 0 |
| その他運用収益 | 0 | 0 |
| 合 計 | 2,859,551 | 3,255,739 |

(5) 利息および配当金収入明細

(単位：円)

| 区 分 | 令和4年度 | 令和5年度 |
|-----------|-----------|-----------|
| 預金利息 | 8,072 | 7,524 |
| 有価証券利息配当金 | 2,851,179 | 3,247,915 |
| 公社債利息 | 1,319,679 | 1,716,415 |
| 株式配当金 | 1,531,500 | 1,531,500 |
| その他 | 0 | 0 |
| 預託金利息 | 0 | 0 |
| 関係団体出資金利息 | 600 | 300 |
| 合 計 | 2,859,851 | 3,255,739 |

(6) 財産運用費用明細

(単位：円)

| 区 分 | 令和4年度 | 令和5年度 |
|-------------|-------|-------|
| 支払利息 | 0 | 0 |
| 金銭の信託運用費 | 0 | 0 |
| 売買目的有価証券運用損 | 0 | 0 |
| 有価証券売却損 | 0 | 0 |
| 有価証券償還損 | 0 | 0 |
| その他運用費用 | 0 | 0 |
| 合 計 | 0 | 0 |

(7) 有価証券の明細

(単位：円、%)

| 区 分 | 令和4年度末 | | 令和5年度末 | |
|------|-------------|--------|-------------|--------|
| | 金 額 | 構成比 | 金 額 | 構成比 |
| 公社債 | 429,640,000 | 79.80 | 430,000,000 | 79.29 |
| 国 債 | 99,640,000 | | 0 | |
| 地方債 | 0 | | 0 | |
| 金融債 | 330,000,000 | | 430,000,000 | |
| その他 | 0 | | 0 | |
| 株 式 | 108,736,500 | 20.20 | 112,310,000 | 20.71 |
| 投資信託 | 0 | 0.00 | 0 | 0.00 |
| 合 計 | 538,376,500 | 100.00 | 542,310,000 | 100.00 |

(8) 有価証券残存期間別内訳

(単位：円)

| 区 分 | 令和4年度末 | | | | | | | 合 計 |
|------|-------------|-------------|-------------|-------------|--------------|------|----------------|-------------|
| | 1年以下 | 1年超 3年以下 | 3年超 5年以下 | 5年超 7年以下 | 7年超 10年以下 | 10年超 | 期間の定め のないもの | |
| 国 債 | 99,640,000 | 0 | 0 | 0 | 0 | 0 | 0 | 99,640,000 |
| 地方債 | 0 | 0 | 0 | 0 | 0 | 0 | 0 | 0 |
| 社 債 | 150,000,000 | 70,000,000 | 110,000,000 | 0 | 0 | 0 | 0 | 330,000,000 |
| 株 式 | 0 | 0 | 0 | 0 | 0 | 0 | 108,736,500 | 108,736,500 |
| 投資信託 | 0 | 0 | 0 | 0 | 0 | 0 | 0 | 0 |
| 合 計 | 249,640,000 | 70,000,000 | 110,000,000 | 0 | 0 | 0 | 108,736,500 | 538,376,500 |

(単位：円)

| 区 分 | 令和5年度末 | | | | | | | 合 計 |
|------|--------|-------------|-------------|-------------|--------------|------|----------------|-------------|
| | 1年以下 | 1年超 3年以下 | 3年超 5年以下 | 5年超 7年以下 | 7年超 10年以下 | 10年超 | 期間の定め のないもの | |
| 国 債 | 0 | 0 | 0 | 0 | 0 | 0 | 0 | 0 |
| 地方債 | 0 | 0 | 0 | 0 | 0 | 0 | 0 | 0 |
| 社 債 | 0 | 80,000,000 | 250,000,000 | 0 | 100,000,000 | 0 | 0 | 430,000,000 |
| 株 式 | 0 | 0 | 0 | 0 | 0 | 0 | 112,310,000 | 112,310,000 |
| 投資信託 | 0 | 0 | 0 | 0 | 0 | 0 | 0 | 0 |
| 合 計 | 0 | 80,000,000 | 250,000,000 | 0 | 100,000,000 | 0 | 112,310,000 | 542,310,000 |

(9) 業種別保有株式

(単位：円)

| 区 分 | 令和4年度末 | 令和5年度末 |
|--------|-------------|-------------|
| 金融・保険業 | 108,736,500 | 112,310,000 |
| そ の 他 | 0 | 0 |
| 合 計 | 108,736,500 | 112,310,000 |

(10) 財産運用の時価評価

- ① 売買目的有価証券の評価差損
該当する有価証券は保有していません。
- ② 有価証券の時価情報（売買目的有価証券以外の有価証券のうち時価のあるもの）

(単位：円)

| 区 分 | 令和4年度 | | | | |
|------|-------------|-------------|---------|---------|-----|
| | 帳簿価額 | 時 価 | 差益損 | 差 益 | 差 損 |
| 公社債 | 429,640,000 | 430,000,000 | 360,000 | 360,000 | 0 |
| | 99,640,000 | 100,000,000 | 360,000 | 360,000 | 0 |
| | | | 0 | 0 | 0 |
| | | | 0 | 0 | 0 |
| 株 式 | 108,736,500 | 108,736,500 | 0 | 0 | 0 |
| 投資信託 | | 0 | 0 | 0 | 0 |
| 合 計 | 538,376,500 | 538,736,500 | 360,000 | 360,000 | 0 |

(単位：円)

| 区 分 | 令和5年度 | | | | |
|------|-------------|-------------|-----|-----|-----|
| | 帳簿価額 | 時 価 | 差益損 | 差 益 | 差 損 |
| 公社債 | 430,000,000 | 430,000,000 | 0 | 0 | 0 |
| | 0 | 0 | 0 | 0 | 0 |
| | | | 0 | 0 | 0 |
| | | | 0 | 0 | 0 |
| 株 式 | 112,310,000 | 112,310,000 | 0 | 0 | 0 |
| 投資信託 | | 0 | 0 | 0 | 0 |
| 合 計 | 542,310,000 | 542,310,000 | 0 | 0 | 0 |

- (11) 貸付金明細
該当する貸付金はありません。
- (12) 貸付金明細（国内企業貸付）
該当する貸付金はありません。
- (13) リスク管理債権状況
該当する債権はありません。
- (14) 債務者区分による債権の状況
該当する債務はありません。

7. その他の諸表

(1) 業務用固定資産明細

(単位：円)

| 種 類 | 令和4年度 | | | | | | | |
|----------------------------|------------|------------|---------|------------|------------|------------|------------|------------|
| | 取 得 原 価 | | | | 減 価 償 却 | | 期末簿価 | |
| | 前期末残高 | 当期増加額 | 当期減少額 | 当期末残高 (A) | 当期償却損 | 累計額 (B) | A - B | |
| 減 価 償 却 資 産 | 建 物 | 36,329,709 | 0 | 0 | 36,329,709 | 280,143 | 30,384,449 | 5,945,260 |
| | 構築物 | 0 | 0 | 0 | 0 | 0 | 0 | 0 |
| | 建物付属設備 | 21,319,614 | 0 | 0 | 21,319,614 | 405,696 | 19,584,578 | 1,735,036 |
| | 機械装置 | 0 | 0 | 0 | 0 | 0 | 0 | 0 |
| | 車両運搬具 | 0 | 0 | 0 | 0 | 0 | 0 | 0 |
| | 器具備品 | 22,308,595 | 330,000 | 0 | 22,638,595 | 879,793 | 20,258,145 | 2,380,450 |
| | 小 計 | 79,957,918 | 330,000 | 0 | 80,287,918 | 1,565,632 | 70,227,172 | 10,060,746 |
| 土 地 | 0 | 0 | 0 | 0 | 0 | 0 | 0 | |
| 無形固定資産 | 0 | 0 | 0 | 0 | 0 | 0 | 0 | |
| 合 計 | 79,957,918 | 330,000 | 0 | 80,287,918 | 1,565,632 | 70,227,172 | 10,060,746 | |

(単位：円)

| 種 類 | 令和5年度 | | | | | | | |
|----------------------------|------------|------------|-------|------------|------------|------------|------------|-----------|
| | 取 得 原 価 | | | | 減 価 償 却 | | 期末簿価 | |
| | 前期末残高 | 当期増加額 | 当期減少額 | 当期末残高 (A) | 当期償却損 | 累計額 (B) | A - B | |
| 減 価 償 却 資 産 | 建 物 | 36,329,709 | 0 | 0 | 36,329,709 | 267,536 | 30,651,985 | 5,677,724 |
| | 構築物 | 0 | 0 | 0 | 0 | 0 | 0 | 0 |
| | 建物付属設備 | 21,319,614 | 0 | 0 | 21,319,614 | 342,345 | 19,926,923 | 1,392,691 |
| | 機械装置 | 0 | 0 | 0 | 0 | 0 | 0 | 0 |
| | 車両運搬具 | 0 | 0 | 0 | 0 | 0 | 0 | 0 |
| | 器具備品 | 22,638,595 | 0 | 0 | 22,638,595 | 913,239 | 21,171,384 | 1,467,211 |
| | 小 計 | 80,287,918 | 0 | 0 | 80,287,918 | 1,523,120 | 71,750,292 | 8,537,626 |
| 土 地 | 0 | 0 | 0 | 0 | 0 | 0 | 0 | |
| 無形固定資産 | 0 | 0 | 0 | 0 | 0 | 0 | 0 | |
| 合 計 | 80,287,918 | 0 | 0 | 80,287,918 | 1,523,120 | 71,750,292 | 8,537,626 | |

(2) 貸倒引当金明細

貸倒引当金はありません。

(3) 出資金および積立金明細 (剰余金処分前)

(単位：円)

| 区 分 | 令和4年度 | | | |
|---------|-------------|-----------|-----------|-------------|
| | 期首残高 | 当期増加額 | 当期減少額 | 期末残高 |
| 出資金 | 316,175,200 | 130,300 | 2,041,900 | 314,263,600 |
| 法定利益準備金 | 176,680,000 | 1,800,000 | 0 | 178,480,000 |
| 特別積立金 | 183,200,000 | 1,500,000 | 0 | 184,700,000 |
| 繰越剰余金 | 8,851,156 | 9,917,027 | 8,800,000 | 9,968,183 |

(単位：円)

| 区 分 | 令和5年度 | | | |
|---------|-------------|-----------|-----------|-------------|
| | 期首残高 | 当期増加額 | 当期減少額 | 期末残高 |
| 出資金 | 314,263,600 | 55,800 | 2,888,800 | 311,430,600 |
| 法定利益準備金 | 178,480,000 | 2,000,000 | 0 | 180,480,000 |
| 特別積立金 | 184,700,000 | 1,000,000 | 0 | 185,700,000 |
| 繰越剰余金 | 968,183 | 8,889,477 | 0 | 9,857,660 |

(4) 事業費明細

(単位：円)

| 区 分 | 令和4年度 | 令和5年度 |
|--------|-------------|-------------|
| 人件費 | 76,254,693 | 75,877,193 |
| 物件費 | 18,020,479 | 18,235,330 |
| 減価償却費 | 1,565,631 | 1,523,120 |
| 諸税負担金 | 5,259,913 | 5,565,785 |
| 代理所手数料 | 53,676,470 | 54,186,370 |
| 合 計 | 154,777,186 | 155,387,798 |

(5) 責任準備金の残高、積立方式および積立率（異常危険準備金を除く）

火災共済事業

(単位：円)

| 契約年度 | 令和3年度 | 令和4年度 | 令和5年度 |
|------|------------|------------|------------|
| 残高 | 67,542,519 | 69,890,228 | 70,207,323 |
| 積立方式 | 未経過方式 | 未経過方式 | 未経過方式 |
| 積立率 | 100% | 100% | 100% |

その他共済事業

① 生命傷害共済

(単位：円)

| 契約年度 | 令和3年度 | 令和4年度 | 令和5年度 |
|------|--------|--------|--------|
| 残高 | 66,765 | 51,854 | 49,559 |
| 積立方式 | 未経過方式 | 未経過方式 | 未経過方式 |
| 積立率 | 100% | 100% | 100% |

② 自動車事故費用共済

(単位：円)

| 契約年度 | 令和3年度 | 令和4年度 | 令和5年度 |
|------|-----------|-----------|-----------|
| 残高 | 1,437,770 | 1,340,733 | 1,312,844 |
| 積立方式 | 未経過方式 | 未経過方式 | 未経過方式 |
| 積立率 | 100% | 100% | 100% |

③ 所得補償共済

(単位：円)

| 契約年度 | 令和3年度 | 令和4年度 | 令和5年度 |
|------|--------|--------|--------|
| 残高 | 14,600 | 40,200 | 14,000 |
| 積立方式 | 未経過方式 | 未経過方式 | 未経過方式 |
| 積立率 | 100% | 100% | 100% |

④ 休業補償共済

(単位：円)

| 契約年度 | 令和3年度 | 令和4年度 | 令和5年度 |
|------|-------|-------|-------|
| 残高 | 0 | 0 | 0 |
| 積立方式 | 未経過方式 | 未経過方式 | 未経過方式 |
| 積立率 | 100% | 100% | 100% |

⑤ 中小企業者総合賠償責任共済

(単位：円)

| 契約年度 | 令和3年度 | 令和4年度 | 令和5年度 |
|------|--------|--------|--------|
| 残高 | 52,525 | 58,528 | 70,445 |
| 積立方式 | 未経過方式 | 未経過方式 | 未経過方式 |
| 積立率 | 100% | 100% | 100% |

(6) 共済掛金積立金の残高および予定利率

(単位：円、%)

| 契約年度 | 令和3年度 | 令和4年度 | 令和5年度 |
|------|-------|-------|-------|
| 残高 | 0 | 0 | 0 |
| 予定利率 | — | — | — |

※残高は中小企業等協同組合法施行規則第145条第1項第1号イに定める共済掛金積立金になります。

(7) 共済掛金、共済金および保有契約件数等

火災共済事業

(単位：円、%、ポイント、件)

| 区 分 | 令和4年度 | 令和5年度 | 増加率 |
|--------|-------------|-------------|---------|
| 共済掛金 | 230,220,852 | 233,257,898 | 1.32 |
| 共済金 | 30,664,340 | 149,308,288 | 386.91 |
| 解約返戻金 | 4,490,445 | 3,018,907 | △ 32.77 |
| 正味損害率 | 13.58 | 64.85 | △ 25.75 |
| 保有契約件数 | 9,162 | 8,969 | △ 2.11 |

その他共済事業

① 生命傷害共済

(単位：円、%、ポイント、件)

| 区 分 | 令和4年度 | 令和5年度 | 増加率 |
|---------|-----------|-----------|---------|
| 共済掛金 | 1,750,280 | 1,607,020 | △ 8.18 |
| 共済金 | 1,434,700 | 580,200 | △ 59.56 |
| 解約返戻金 | 0 | 0 | 0.00 |
| 正味損害率 | 81.97 | 36.10 | △ 45.87 |
| 保有被共済者数 | 252 | 242 | △ 3.97 |

② 自動車事故費用共済

(単位：円、%、ポイント、台)

| 区 分 | 令和4年度 | 令和5年度 | 増加率 |
|--------|-----------|-----------|---------|
| 共済掛金 | 2,420,500 | 2,359,500 | △ 2.52 |
| 共済金 | 641,250 | 140,000 | △ 78.17 |
| 解約返戻金 | 13,601 | 9,218 | △ 32.23 |
| 正味損害率 | 26.64 | 5.96 | △ 20.69 |
| 保有契約件数 | 196 | 195 | △ 0.51 |

③ 所得補償共済

(単位：円、%、ポイント、件)

| 区 分 | 令和4年度 | 令和5年度 | 増加率 |
|--------|---------|---------|--------|
| 共済掛金 | 438,500 | 420,500 | △ 4.10 |
| 共済金 | 0 | 962,860 | - |
| 解約返戻金 | 0 | 0 | 0.00 |
| 正味損害率 | 0.00 | 228.98 | 228.98 |
| 保有契約件数 | 28 | 26 | △ 7.14 |

④ 休業補償共済

(単位：円、%、ポイント、件)

| 区 分 | 令和4年度 | 令和5年度 | 増加率 |
|--------|-------|-------|------|
| 共済掛金 | 0 | 0 | 0.00 |
| 共済金 | 0 | 0 | 0.00 |
| 解約返戻金 | 0 | 0 | - |
| 正味損害率 | 0.00 | 0.00 | 0.00 |
| 保有契約件数 | 0 | 0 | 0.00 |

⑤ 中小企業者総合賠償責任共済

(単位：円、%、ポイント、件)

| 区 分 | 令和4年度 | 令和5年度 | 増加率 |
|--------|---------|---------|--------|
| 共済掛金 | 443,404 | 498,120 | 12.34 |
| 共済金 | 0 | 0 | 0.00 |
| 解約返戻金 | 0 | 300 | 300.00 |
| 正味損害率 | 0.00 | 0.00 | 0.00 |
| 保有契約件数 | 53 | 53 | 0.00 |

(8) 共済契約の種類ごとの保障機能別保有契約高

(単位：円)

| 事業種別 | | 令和4年度 | 令和5年度 | |
|------|-----------|-------------|-------------|-------------|
| 死亡保障 | 生命傷害共済 | 普通 | 49,100,000 | 31,500,000 |
| | | 傷害 | 425,600,000 | 414,000,000 |
| | | 災害 | 425,600,000 | 414,000,000 |
| | 自動車事故費用共済 | 737,000,000 | 726,000,000 | |
| 入院保障 | 生命傷害共済 | 414,720 | 397,800 | |
| | 自動車事故費用共済 | 1,105,500 | 1,093,500 | |

(9) 新契約平均共済金額

火災共済事業

(単位：円)

| | 令和4年度 | 令和5年度 |
|------|------------|------------|
| 火災共済 | 17,403,294 | 15,634,038 |

その他共済事業

(単位：円)

| | 令和4年度 | 令和5年度 |
|---------------|-------------|-------------|
| 生命傷害共済 | 2,622,651 | 2,571,839 |
| 自動車事故費用共済 | 3,760,204 | 3,723,076 |
| 所得補償共済 | 2.9口 | 2.7口 |
| 休業補償共済 | 0 | 0 |
| 中小企業者総合賠償責任共済 | 135,283,018 | 143,773,584 |

(10) 月払契約の新契約月額平均共済掛金

火災共済事業

(単位：円)

| | 令和4年度 | 令和5年度 |
|------|-------|-------|
| 火災共済 | 5,643 | 4,948 |

その他共済事業

(単位：円)

| | 令和4年度 | 令和5年度 |
|---------------|-------|-------|
| 生命傷害共済 | 294 | 624 |
| 自動車事故費用共済 | — | — |
| 所得補償共済 | 870 | 973 |
| 休業補償共済 | — | — |
| 中小企業者総合賠償責任共済 | — | — |

(11) 契約者割戻しの状況

火災共済事業

該当する割戻しはありません。

その他共済事業

該当する割戻しはありません。

(12) 解約失効率

火災共済事業

(単位：%)

| | 令和4年度 | 令和5年度 |
|------|-------|-------|
| 火災共済 | 3.74 | 2.90 |

その他共済事業

(単位：%)

| | 令和4年度 | 令和5年度 |
|---------------|-------|-------|
| 生命傷害共済 | 9.13 | 4.13 |
| 自動車事故費用共済 | 1.94 | 0.56 |
| 所得補償共済 | 15.79 | 0.00 |
| 休業補償共済 | 0.00 | 0.00 |
| 中小企業者総合賠償責任共済 | 0.00 | 1.89 |

※解約失効率＝解約件数÷当該年度末現在契約件数×100

※生命傷害共済については、解約失効率＝脱退人数÷当該年度末現在被共済者数×100

(13) 再共済の実施状況

① 再共済契約先

その他共済事業

| | 令和3年度 | 令和4年度 |
|---------------|----------------|----------------|
| 生命傷害共済 | 全日本火災共済協同組合連合会 | 全日本火災共済協同組合連合会 |
| 自動車事故費用共済 | 全日本火災共済協同組合連合会 | 全日本火災共済協同組合連合会 |
| 所得補償共済 | 全日本火災共済協同組合連合会 | 全日本火災共済協同組合連合会 |
| 休業補償共済 | 全日本火災共済協同組合連合会 | 全日本火災共済協同組合連合会 |
| 中小企業者総合賠償責任共済 | 全日本火災共済協同組合連合会 | 全日本火災共済協同組合連合会 |

② 再共済料のうち上位5社の出再先に集中している割合

その他共済事業

(単位：%)

| | 令和3年度 | 令和4年度 |
|---------------|-------|-------|
| 生命傷害共済 | 100 | 100 |
| 自動車事故費用共済 | 100 | 100 |
| 所得補償共済 | 100 | 100 |
| 休業補償共済 | 100 | 100 |
| 中小企業者総合賠償責任共済 | 100 | 100 |

③ 未収再共済金

その他共済事業

(単位：円)

| | 令和3年度 | 令和4年度 |
|---------------|-------|-------|
| 生命傷害共済 | 0 | 0 |
| 自動車事故費用共済 | 0 | 0 |
| 所得補償共済 | 0 | 0 |
| 休業補償共済 | 0 | 0 |
| 中小企業者総合賠償責任共済 | 0 | 0 |